ZA ODRĄ STRONY

www.winsko.pl

Pomóżmy wrócić Szymonowi do zdrowia

» Nikt nie spodziewał się takiego obrotu spraw, które tak nagle i szybko się potoczyły. Szymon Dąbrowski ze Stryjna, uczeń IV klasy Szkoły Podstawowej w Wińsku, pojechał na klasową wycieczkę. Wszyscy zauważyli, że chłopiec nie ma siły zwiedzać, że często przysiada i odpoczywa, mówi, że bolą go plecy... Po powrocie była wizyta u specjalistów i diagnoza.

Dziś Szymon jest już po operacji nowotworu. Jego leczenie będzie długie i kosztowne. Obecnie nie chodzi i potrzebuje stałej rehabilitacji. Musi jeździć do Warszawy. Ma specjalną dietę i wymaga ciągłej opieki. Rodzina nie była przygotowana na takie wydatki. Do pomocy zmobilizowała się społeczność Stryjna, parafii w Wińsku i szkół z całej gminy. Ruszyła zbiórka pieniędzy. Pod kościołem sprzedawano ciasta upieczone przez nasze gospodynie – sto blach! Kto przyszedł na sumę, ten już nie kupił, bo zabrakło. W dwie kolejne niedziele zebrano po ponad 10 tysięcy zł.

Wystawione są puszki w szkołach, niektórych sklepach, na parterze Urzędu Gminy.

Każdy, kto chce wesprzeć Szymona i jego Rodzinę, może wpłacić datek na konto: 11 1160 2202 0000 0001 0214 2867, z tytułem wpłaty: „Szymon Dąbrowski". Można również przekazać 1% swojego podatku, wpisując w deklaracji nr KRS 0000086210.

Pani Katarzyna Dąbrowska nie znajduje słów, żeby wyrazić wdzięczność wszystkim osobom, które bezinteresownie pomagają: – Jesteśmy bardzo wdzięczni za pomoc i wsparcie, jakie otrzymaliśmy. To była tak szybka i niespodziewana pomoc. Jest nam bardzo miło, że otaczają nas tak dobrzy ludzie. Zajęli się wszystkim, a ja nawet nie wiem, komu dokładnie mam dziękować. Dziękuję wszystkim! – mówi mama Szymona.

WAŻNE

Dodatek osłonowy

Dodatek osłonowy to element rządowej Tarczy Antyinflacyjnej, który ma zniwelować rosnące ceny energii elektrycznej, gazu i żywności.

Dodatek ten przysługuje osobom mieszkającym samotnie, których dochód nie przekracza 2 100 zł (netto) lub gospodarstwom wieloosobowym, w których dochód nie przekracza 1 500 zł (netto) na osobę.

Jeżeli wniosek wpłynie do 31 stycznia 2022 r. i spełni wymogi formalne, świadczenie zostanie wypłacone w dwóch równych ratach: do 31 marca 2022 r. i 2 grudnia 2022 r.

Osoby, które nie złożą wniosku do końca stycznia, nadal będą mogły to zrobić, jednak nie później niż do 31 października 2022 r. W tym przypadku wypłata 100% dodatku zostanie zrealizowana do 2 grudnia 2022 r. Jeśli wniosek zostanie złożony po 31 stycznia 2022 r., to dodatek zostanie wypłacony w jednej transzy.

Ostateczny termin składania wniosków upływa 31 października 2022 r. Po tym terminie wnioski nie będą rozpatrywane.

Wnioski dostępne są w Gminnym Ośrodku Pomocy Społecznej w Wińsku, na stronie www.winsko.pl.

Dokumenty można złożyć w formie elektronicznej – za pomocą platformy ePUAP bądź papierowej w GOPS Wińsko codziennie od poniedziałku do piątku, w godzinach pracy, tj. od 7.30 do 15.30, w dziale dodatków mieszkaniowych (tel. 71 738 24 64).

Złóż deklarację, czym ogrzewasz dom

Kto nie zrobił tego do końca roku, ma czas do 30 czerwca – wypełnienie ankiety do Centralnej Ewidencji Emisyjności Budynków zajmuje zaledwie dwie minuty.

MOŻNA TO ZROBIĆ:

elektronicznie – z użyciem profilu zaufanego/dowodu elektronicznego poprzez stronę internetową: www.zone.gunb.gov.pl;

w wersji papierowej – listownie lub osobiście w Urzędzie Gminy Wińsko, pl. Wolności 2, w Biurze Obsługi Klienta, gdzie można pobrać odpowiedni druk.

CZYSTE POWIETRZE

Przypominamy, że w Wińsku działa punkt obsługi programu „Czyste Powietrze". Należy się umawiać się telefonicznie przez Biuro Obsługi Klienta, pod numerem 71 380 42 25.

czyste powietrze
zdrowy wybór

Zamiast Ratusza *fontanna*

» Dzięki badaniom przeprowadzonym w ubiegłym roku wiemy, co pozostało z Ratusza pod ziemią. Dowiedzieliśmy się także, w jaki sposób zabezpieczyć pozostałości historycznej budowli. Teraz czas na zmiany na powierzchni – skwer będzie zielony i estetyczny. Pomalowane na biało betonowe krawężniki odchodzą w niepamięć.

Odbudowy Ratusza nie będzie, choć wielu z nas się to marzyło. Koszt takiego przedsięwzięcia byłby taki sam, jak remont wszystkich naszych dróg w gminie. Wiemy, co i gdzie znajduje się pod ziemią, więc może w przyszłości pomysł wróci.

– Co w zamian? Postanowiliśmy odbudować kamienice przy Urzędzie Gminy, na tzw. placu pod starym bzem, tu, gdzie obecnie mieści się wystawa. Ruszamy z dokumentacją budowlaną. Parter – powierzchnie usługowe, w tym pod wynajem, na piętrach mieszkania. Jest możliwość pozyskania dofinansowania na ten cel – wyjaśnia wójt Jolanta Krysowata-Zielnica. – Mam też nadzieję, że wezmą z nas przykład prywatni właściciele pustych parceli wokół rynku i też zaczną coś budować, jak zresztą zapewniali kupując działki – dodaje.

Sam plac na środku rynku (po ratuszu) też nareszcie się zmieni. W planach jest fontanna, kamienne ławy, zieleń niska i kwiaty. Stare drzewa zostają, a część iglaków, posadzonych niegdyś bardzo przypadkowo, zniknie. Pamiątkowy kamień poświęcony lekarzowi (Emil von Behring), pierwszemu noblliście w dziedzinie medycyny, zostanie przeniesiony w najbardziej oczywiste miejsce, również w rynku, ale przy ośrodku zdrowia. Tablica pamiątkowa poświęcona Wincentemu Witosowi znajdzie godne miejsce przy pomniku bohaterów ojczyzny, na wzniesieniu przy ul. Rawickiej, naprzeciwko starej szkoły.

– Pierwszy Premier Odrodzonej Rzeczypospolitej zasługuje na godne miejsce. Obecnie tablicę zasłaniają zaparkowane auta. Postument, na którym jest posadowiona, popękał.

Ustawimy nowy, w miejscu, gdzie zawsze składamy kwiaty i palimy znicze w dni świąt narodowych – zapowiada wójt.

Skąd środki na te cele? Gmina Wińsko otrzymała 1 milion zł nagrody za „przyrost zaszczepień". Zupełnie nie spodziewaliśmy się tych pieniędzy. Posłużą one przede wszystkim tym, którzy do tego sukcesu w szczepieniach się przyczynili (o tym szerzej wkrótce), a część trafi na nasz Rynek.

Stacja kolejowa w Wińsku jest już nasza, teren pod ścieżkę rowerową jeszcze nie

Dworzec kolejowy w Wińsku jest pięknym zabytkowym budynkiem, do którego wielu mieszkańców ma sentyment. Chyba każdy, kto ma więcej niż trzydzieści parę lat, ma jakieś wspomnienie związane z tym miejscem. W tym roku stacja powinna odzyskać dawny blask, choć funkcji kolejowej nie będzie już nigdy pełnić.

Ostatni pociąg osobowy przejechał przez stację w 1991 roku. Gmina Wińsko przejęła od PKP budynek stacji w grudniu 2020 roku, po sześciu latach starań. W tym czasie stan budynku znacznie się pogorszył, szczególnie dotyczy to zabytkowego magazynu z rampą.

W 2021 r. wykonaliśmy najpilniejsze prace zabezpieczające, które narzucił konserwator zabytków

i inspektor nadzoru budowlanego.

Na piętrze są dwa mieszkania, przejęte od PKP wraz z lokatorami. Jedno zostało

już wyremontowane, drugie będzie remontowane w tym roku.

W magazynie dworcowym, którego remont rusza wiosną, znajdzie swoje nowe miejsce m.in. Bank Żywności. Parter budynku (dawne poczekalnie, kasa, biuro zawiadowcy) mają służyć rowerzystom.

– Przejmując budynek planowaliśmy uruchomienie ścieżki rowerowej na nasypie kolejowym. Plan jest nadal, ale przekazywanie działek idzie szczególnie opornie. Zaczęliśmy w grudniu 2014 roku, a jeszcze końca nie widać. PKP twierdzi, że to wina ministerstwa, a ministerstwo, że winne jest inne ministerstwo. Nie tracimy nadziei. Zwłaszcza, że nasza przyszła ścieżka wpisana jest w duży dolnośląski projekt sieci ścieżek rowerowych – wyjaśnia wójt Jolanta Krysowata-Zielnica. – Urząd Marszałkowski Województwa Dolnośląskiego wspiera nas z całą mocą, dlatego wierzę, że sukces przyjdzie.

Kamienna droga przy stacji również została przekazana gminie. Za nią znajduje się ostatnia działka gminna przy ul. Piłsudskiego. To wszystko razem musi tworzyć integralną całość, której trzeba nadać nową funkcję i estetykę. Pomysłów jest wiele, ale czekamy na następne, od Was – mieszkańców i nie-mieszkańców gminy Wińsko.

W Nowy Rok po nowych drogach

Dwie drogi, które do tej pory były drogami gruntowymi, stały się drogami asfaltowymi z prawdziwego zdarzenia, a mieszkańcy Rajczyna i Staszowic mogą komfortowo poruszać się po swoich miejscowościach.

Mieszkańcy Staszowic doczekali się nowej drogi aż do granicy gminy – do Raszowic. Inwestycja była możliwa dzięki dofinansowaniu z Rządowego Funduszu Rozwoju Dróg, z którego gmina Wińsko otrzymała 1,086 mln zł. Prawie 900-metrowy odcinek drogi wykonała firma Berger Bau, która wygrała przetarg na wykonanie inwestycji.

Można powiedzieć, że droga była prezentem świątecznym dla mieszkańców, bo oficjalnie została otwarta tuż przed Bożym Narodzeniem. Paweł Hreniak – poseł na Sejm RP, Krzysztof Rudnicki – radny tego okręgu, Józefa Szataniak – sołtys Staszowic, Regina Hukiewicz – przewodnicząca Rady Gminy Wińsko, a także wójt Jolanta Krysowata-Zielnica wspólnie otworzyli nową drogę, zaś ks. proboszcz Jarosław Olejnik ją poświęcił.

– Mamy nadzieję, że nasi sąsiedzi z gminy Prusice wykonają kilkusetmetrowy odcinek od Raszowic do granicy naszych gmin i wtedy droga będzie poważny skrótem dla mieszkańców obu gmin – podkreśla radny Krzysztof Rudnicki.

Również sołtys Rajczyna Anna Gil i radna tego okręgu Regina Hukiewicz mają powody do dumy. Wieś ma nową drogę, która znajduje się na terenie dawnego folwarku, a która prowadzi do gruntów rolnych i domostw. Dzięki dofinansowaniu, które gmina Wińsko pozyskała z Funduszu Ochrony Gruntów Rolnych, czyli FOGR-u (środków Urzędu Marszałkowskiego Województwa Dolnośląskiego) powstało 500 metrów bieżących komfortowej drogi.

Kto następny? Wniosek do Rządowego Programu Rozwoju Dróg na Orzeszków – od hali sportowej przez nowe tereny mieszkaniowe – czeka na rozstrzygnięcie. Do Polskiego Ładu – Programu Inwestycji Strategicznych składamy wniosek na kilka kolejnych dróg.

Wciąż mamy nadzieję, że powiat wołowski też w końcu zrobi to samo.

Niepełnosprawni w gminie Wińsko – kolejne udogodnienia!

Zakończyły się prace remontowe dwóch mieszkań chronionych w dworze w Smogorzówku. Wkrótce zamieszają w nich osoby niepełnosprawne.

Mieszkania są jasne, przestronne, ale przede wszystkim dostosowane do specyficznych potrzeb przyszłych lokatorów. Na ich remont pozyskaliśmy pieniądze z programu „Za życiem" Ministerstwa Rodziny i Polityki Społecznej. Są to lokale dla osób, które potrzebują na co dzień wsparcia innych, ale mogą mieszkać samodzielnie.

Minister Rodziny i Polityki Społecznej przyznał w styczniu Gminie Wińsko 228 531 zł (czyli dokładnie tyle, o ile wnioskowaliśmy!) na program „Asystent osobisty osoby niepełnosprawnej" – edycja 2022. Sabina Baryluk, kierownik Gminnego Ośrodka Pomocy Społecznej, nie kryje radości z pozyska-

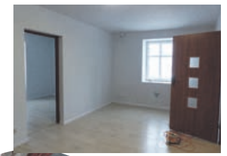

nych środków, bo – jak podkreśla – skorzystają na nim przede wszystkim osoby niepełnosprawne. Są to środki przeznaczone w programie Ministerstwa na wynagrodzenie dla asystentów osób niepełnosprawnych. Bezpłatna pomoc asystentów obejmie 9 osób niepełnosprawnych, które spełniają założenia programu. Do tej pory, w zależności od dochodów, odpłatność za usługi asystenta wynosiła od 10 do 70%.

Jeśli dodać do tego grant, który otrzymaliśmy również w tym miesiącu, w wysokości 126 700 zł, na sfinansowanie zatrudnienia pięciu asystentów uczniów z niepełnosprawnościami w szkołach w Krzelowie, Orzeszkowie i Głębowicach, można powiedzieć, że rok dla mieszkańców ze szczególnymi potrzebami zaczął się dobrze.

Mamy kolejne pieniądze, z których skorzystają uczniowie

Gmina Wińsko pozyskała dofinansowanie na projekt „Edukacja podstawowa kluczem do sukcesu!" w ramach działania 10.02.01 RPO WD na lata 2014-2020.

– To uczniowie najbardziej skorzystają z niebanalnej kwoty 527 203,45 zł – z czego dotacja stanowi 448 122,93 zł – która zostanie przeznaczona na organizację dodatkowych zajęć w roku szkolnym 2022/2023 we wszystkich szkołach podstawowych w gminie – mówi Monika Myrdzio, kierownik Referatu Edukacji, Kultury Sportu i Promocji UG w Wińsku i dodaje, że pieniądze posłużą do organizacji m.in. zajęć dydaktyczno-wyrównawczych, szeroko rozumianej pomocy psychologiczno-pedagogicznej, kółek naukowych czy lekcji języka polskiego dla dzieci, które wychowywały się za granicą.

– Uczniowie skorzystają również z wyjazdów o charakterze edukacyjnym do Centrum Nauki Kopernik w Warszawie, Centrum Nauki Keplera, Hydropolis oraz ZOO Wrocław. Projekt przewiduje również zakup wyposażenia niezbędnego do realizacji zajęć dodatkowych. Rekrutacja na zajęcia będzie przeprowadzona we wrześniu.

Ale to nie jedyna dobra informacja! Pozyskaliśmy także grant w wysokości 126 700 zł na sfinansowanie zatrudnienia pięciu asystentów uczniów niepełnosprawnych w szkołach podstawowych w Krzelowie, Orzeszkowie i Głębowicach. Celem projektu jest „poprawa dostępności usług edukacyjnych dla uczniów o specjalnych potrzebach edukacyjnych, dzięki wypracowaniu standardu świadczenia usług asystenckich szkołach podstawowych i oddziałach przedszkolnych na terenie Gminy Wińsko". Projekt „Asystent ucznia o specjalnych potrzebach edukacyjnych – pilotaż" ma na celu opracowanie standardów usług asystenckich.

Projekt realizowany jest w ramach Programu Operacyjnego Wiedza Edukacja Rozwój 2014-2020, Oś Priorytetowa 2 Efektywne polityki publiczne dla rynku pracy, gospodarki i edukacji, Działanie 2.10. Wysoka jakość systemu oświaty.

Fundusze Europejskie Wiedza Edukacja Rozwój | Rzeczpospolita Polska | Unia Europejska Europejski Fundusz Społeczny

Nielegalne wysypiska śmieci znikają, ale nie same

Zakończyliśmy już pierwszy etap likwidacji trzech największych, dzikich wysypisk, które znajdowały się w Stryjnie, Kozowie i Krzelowie. Obecnie przygotowujemy drugi etap prac. Koszty są ogromne: za każdy etap rekultywacji można byłoby wyremontować jedną drogę przez wieś!

Przypominamy, że kary za nielegalny wywóz odpadów są dotkliwe i ani urzędnicy, ani policja nie będą stosować wobec nikogo taryfy ulgowej.

Legalne oddawanie śmieci i niepotrzebnych sprzętów nie jest ani kłopotliwe, ani drogie. Raz do roku prowadzimy zbiórkę „gabarytów" spod domów. Każdy mieszkaniec, który regularnie uiszcza opłatę za odbiór odpadów komunalnych, może skorzystać z Punktu Selektywnej Zbiórki Odpadów Komunalnych. Informacje o tym, na jakich warunkach można korzystać z PSZOK-u, dostępne są na stronie www.winsko.pl/gospodarowanie-odpadami/ Tu też umieściliśmy informacje o stawkach opłat za śmieci, harmonogramy wywozu oraz regulaminy. W razie wątpliwości można skonsultować się z pracownikiem pod numerami telefonu: 71 380 42 33 i 883 779 721.

Zaznaczamy, że PSZOK jest monitorowany i oświetlony, więc lepiej przestrzegać regulaminu.

Zmniejsza się w naszej gminie problem ścieków, ale wciąż są osoby, które mają z tym problem. Zakład Gospodarki Komunalnej i Mieszkaniowej cały czas prowadzi kontrole, które pozwalają wykryć osoby nielegalnie pozbywające się ścieków. ZGKiM porównuje pobór wody i ilość oddanych ścieków. Jeśli różnice okażą się duże, trzeba liczyć się z karami.

Karolina Bieniek, dyrektor ZGKiM, przypomina, że jeżeli ktoś chce zamówić legalny wywóz nieczystości płynnych, powinien zadzwonić pod numer 71 750 17 91. Działa również system dopłat do instalowania przydomowych oczyszczalni ścieków.

Kometa Krzelów zgarnia puchar VI Turnieju Futsalu

» Tak zaciętej i ambitnej gry hala sportowa w Wińsku dawno nie uświadczyła. Po roku przerwy spowodowanej pandemią powrócił Turniej Futsalu o Puchar Wójt Gminy Wińsko. W zawodach wystartowało sześć drużyn, a bezkonkurencyjni okazali się piłkarze Komety Krzelów.

W sobotę 15 stycznia hala Gminnego Ośrodka Sportu, Turystyki i Rekreacji stała się areną zaciętej walki. Do zmagań zgłosiło się sześć drużyn: pięć z naszej gminy i zespół z Jemielna. Zawody zostały rozegrane w systemie każdy z każdym, a piłkarze spędzili na parkiecie prawie sześć godzin!

Aby nie opadli z sił, mogli się posilić grochówką, którą przygotował Bar Malinówka. Nad ich bezpieczeństwem czuwali strażacy z Ochotniczej Straży Pożarnej

w Wińsku, którzy zapewnili opiekę medyczną.

Po rozegraniu wszystkich meczów, najlepsi okazali się:
I – Kometa Krzelów I
II – Victoria Orzeszków
III – Zryw Głębowice II

Podziękowania za udział w turnieju otrzymały zespoły: Jemielna, Zrywu Głębowice I i Komety Krzelów II.

Najlepszym Strzelcem został Serhieii Ostapyshen, Najlepszym Bramkarzem wybrano Jana Nowaczyka, natomiast tytuł Najlepszego Zawodnika przypadł Łukaszowi Suszyńskiemu. Trzy zwycięskie drużyny otrzymały puchary, a zawodnicy piłki.

Piłkarze podkreślają, że zimowe zawody futsalu to doskonała okazja do podtrzymania formy przed wiosenną rundą, a także sprawdzenia się.

Sprawdź, czy możesz wykupić mieszkanie komunalne

Od początku roku weszła w życie uchwała umożliwiająca najemcom wykupienie mieszkania komunalnego za ułamek ceny. Na jakich warunkach można nabyć mieszkanie? Bardzo korzystnych, bo z 90% bonifikaty, a jeżeli w budynku pozostało już tylko jedno mieszkanie – to najemca zapłaci jedynie 5% wartości rynkowej. Co ważne, nie ma znaczenia jak długo jest się lokatorem. Ważne, żeby mieć umowę na czas nieokreślony oraz uregulować wszelkie należności wobec gminy i jej jednostek (czynsz, woda, śmieci itd.).

Na sprzedaż nie będą wystawiane mieszkania znajdujące się w budynkach, w których wszystkie lokale są gminne, a także w takich, w których oprócz mieszkań, znajdują się gminne instytucje. Nie będzie można w tym roku także wykupić mieszkań wyremontowanych z dofinansowaniem z Banku Gospodarstwa Krajowego oraz niektórych przejętych od KOWR (przejętych bez ważnej umowy najmu lub jako pustostany).

– Zainteresowani najemcy powinni się do nas zgłaszać, wtedy wyjaśnimy każdą sprawę indywidualnie – zapewnia Elżbieta Kapnik, kierownika Referatu Gospodarki Nieruchomościami i Ochrony Środowiska UG Wińsko.

– Wykupiłam mieszkanie kilka lat temu, kiedy też była taka akcja ze zniżką, i nie żałuję. Teraz mieszkam i inwestuję w lokal, który jest moją własnością. Nie płacę czynszu, a zaoszczędzone pieniądze mogę przeznaczyć na inny cel, na przykład na remont, malowanie, albo po prostu odłożyć. Wykupienie mieszkania dało mi poczucie bezpieczeństwa, że mam coś swojego, własny dach nad głową – mówi Katarzyna Bober z Wińska.

– Co ważne, uchwała obowiązuje tylko do końca roku, dlatego osoby zainteresowane powinny zgłaszać się jak najszybciej. Po pierwsze, żeby sprawdzić czy mogą „swoje" mieszkanie wykupić, po drugie, my będziemy mogli przeprowadzić wycenę i wyliczyć kwotę do zapłaty. Jeśli mimo bonifikaty nie będzie kogoś stać na wykup, może się wycofać. To wszystko trwa, dlatego apelujemy o przemyślenie sprawy, przedyskutowanie z rodziną i kontakt z Urzędem Gminy – podkreśla zastępca wójta Bogusława Folkman.

WYKAZ WÓJTA GMINY WIŃSKO

w sprawie podania do publicznej wiadomości wykazu nieruchomości z terenu Gminy Wińsko przeznaczonych do dzierżawy

Obręb	Księga wieczysta	Nr działki	Pow. ha	Opis nieruchomości	Forma dzierżawy	Czynsz dzierżawny w zł	Termin wnoszenia opłat
Kleszczowice	WR1L/ 00026284/3	cz. 52/4	1,25	R IIIb – 0,8533 R IVb – 0,3967	Przetarg nieograniczony	625,00	do 30 września każdego roku
Rajczyn	WR1L/ 00026241/0	cz. 168/6	0,55	R IVb – 0,5306 R V – 0,0194	Przetarg nieograniczony	275,00	do 30 września każdego roku

Z wykazem nieruchomości przeznaczonej do dzierżawy można zapoznać się siedzibie Urzędu Gminy Wińsko, w Referacie Gospodarki Nieruchomościami i Ochrony Środowiska. Szczegółowe informacje można uzyskać w pokoju nr 3a, tel. 71 380 42 31.
Wykaz niniejszy podaje się do publicznej wiadomości na okres 21 dni na stronach internetowych www.winsko.pl, w Biuletynie Informacji Publicznej Gminy Wińsko www.bip.winsko.pl, na tablicach ogłoszeń w siedzibie Urzędu Gminy, w miejscowości Kleszczowice i Rajczyn oraz w prasie.

WYKAZ WÓJTA GMINY WIŃSKO

w sprawie podania do publicznej wiadomości wykazu nieruchomości z terenu Gminy Wińsko przeznaczonych do sprzedaży lub zamiany

Poz.	Obręb	Księga wieczysta	Nr działki	Pow. w ha	Opis nieruchomości	Przeznaczenie w planie zagospodarowania	Forma sprzedaży	Cena	Termin zapłaty	Uchwała Rady Gminy
1	Wińsko	WR1L/00025596/6	825, 826	0,03, 0,02 w udziale 1023/10000	Lokal mieszkalny	Zabudowa mieszkaniowa	Na podstawie art. 37, ust. 2, pkt 4	60.000,00	Przed zawarciem aktu notarialnego	Zarządzenie WG Nr 562/202 z dnia 20.01.2022 r.
2	Wińsko	WR1L/00026262/3	580/1	0,7352	Nieruchomość gruntowa			221.000,00		Zarządzenie WG Nr 563/202 z dnia 20.01.2022 r.

Prawo pierwszeństwa nabycia nieruchomości przysługuje byłym właścicielom i ich spadkobiercom. Zgodnie z art. 34 ust 1 pkt 1,2 ustawy z dnia 21 sierpnia 1997 r. o gospodarce nieruchomościami (Dz. U. z 2021 r., poz. 1899 ze zm.) osobom, którym przysługuje pierwszeństwo w nabyciu ww. nieruchomości, wyznacza się co najmniej 6-tygodniowy termin złożenia dokumentów, który przypada od 27 stycznia do dnia 10 marca 2022 roku.
Szczegółowe informacje można uzyskać w pokoju nr 11 , tel. 71 38 04 205.
Wykazy podaje się na stronach internetowych www.winsko.pl, w Biuletynie Informacji Publicznej Gminy Wińsko www.bip.winsko.pl, na tablicach ogłoszeń w siedzibie Urzędu Gminy i miejscowościach oraz w gazecie „Wiadomości Lubińskie".